



Afgørelse om ikke VVM-pligtig skovrejsning – Vesterrisvej 140, 9620 Aalestrup

Afgørelse om, at skovrejsning ved Vesterrisvej 140, 9620 Aalestrup, ikke er omfattet af krav om miljøvurdering

Vesthimmerlands Kommune har d. 18. marts 2026 modtaget jeres anmeldelse om skovrejsning ved Vesterrisvej 140, 9620 Aalestrup. Projektarealet er 1,97 ha beliggende på matr.nr. 8f og 8ad Østerbølle By, Østerbølle. Formålet er at omdanne arealet til permanent skov.

Afgørelse

Vesthimmerlands Kommune har på baggrund af en screening vurderet, at skovrejsningen ikke påvirker miljøet væsentligt, og derfor ikke er omfattet af krav om miljøvurdering. Afgørelsen er truffet efter § 21 i miljøvurderingsloven¹.

Screeningen er gennemført med udgangspunkt i det projekt, som er beskrevet i ansøgningen og på baggrund af de miljømæssige forudsætninger, som er gældende på screeningstidspunktet.

Hvis projektet ændres, er bygherre forpligtet til at ansøge igen med henblik på at få afgjort om ændringen er omfattet af krav om miljøvurdering.

Afgørelsen bortfalder, hvis den ikke er udnyttet inden 3 år efter, at den er meddelt eller ikke har været udnyttet i 3 på hinanden følgende år, jf. miljøvurderingslovens § 39.

Klagevejledning

Afgørelsen kan påklages til Miljø- og Fødevarerklagenævnet inden 4 uger efter annonceringen af afgørelsen. Se vedlagte klagevejledning for nærmere oplysninger om klagefrist m.v. Se klagevejledning i bilag 2.

Sagens oplysninger

Ansøgningen er indgivet i henhold til § 18 i miljøvurderingsloven.

Det ansøgte projekt er omfattet af bilag 2, pkt. 1d i miljøvurderingsloven: Nyplantning og rydning af skov med henblik på omlægning til anden arealudnyttelse.

Projektbeskrivelse

Der skal plantes ca. 1,97 ha skov. Træerne er primært blandede løvtræer. Plantning foregår uden brug af kemiske bekæmpelsesmidler og med skånsom jordbearbejdning, se figur 1.

Dato: 24. april 2026

Sagsnummer:
01.13.23-P19-5-26
Sagsbehandler:
Morten Hansen

Tlf.: 99 66 71 48
morh@vesthimmerland.dk

Side 1 ud af 4

¹ 1 LBK nr. 4 af 03/01/2023 om miljøvurdering af planer og programmer og af konkrete projekter (VVM).

Kortinformation
Ejendom: SKOV - NATUR - LANDSKAB ApS
Kort: Henrik Jeppesen
Tidspunkt: 18.03.2026 - 11:25

Signaturforklaring
EG - Eg
SKB - Skovby
M - Matrikelkort

NATURPLAN
Genereret via Skovkortet - www.skovkortet.dk

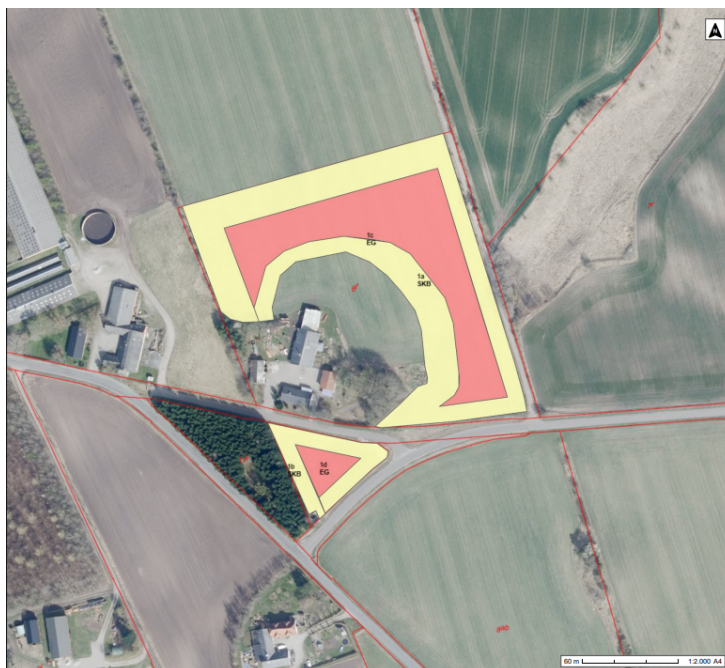

Figur 1: Skovkort, 8f og 8ad Østerbølle By, Østerbølle

VVM-screening

Vesthimmerlands Kommune har haft projektet i en intern screening i perioden 8. april - 22. april 2026.

Arealets nuværende tilstand

Arealet er et landbrugsareal i omdrift der historisk set "altid" har været en kontinuerlig del af landbrugsdriften. Grundet denne historik rummer arealet ingen særligt værdifulde arter.

Vurdering

Vesthimmerlands Kommune har på baggrund af ansøgningsmaterialet og en intern screening vurderet, at projektet ikke vil medføre en væsentlig indvirkning på miljøet, og derfor ikke kræver udarbejdelse af en miljøvurdering. Dette er uddybet og begrundet nedenfor.

Ved plantning af træer ønskes der jf. vejregler en sikkerhedszone fra eksisterende vejbanekant til fast genstande (herunder træer over 10 cm i diameter). Ved 50 km/t er denne afstand 3 meter, mens den ved 80 km/t er 6 meter.

Screeningen har ikke give anledning til væsentlige bemærkninger.

Særligt værdifulde landbrugsområder

I den gældende kommuneplan 2021-2033 er området udpeget som særligt værdifulde landbrugsområder. Ifølge kommunens retningslinjer kan driftsbygninger og -anlæg til større husdyrbrug indpasses i store dele af området. Der må ikke ske arealinddragelser, der på væsentlig måde begrænser landbrugets interesser i området. Der er generelt få begrænsninger for jordanvendelsen i området. Jordanvendelsen kan dog være/blive pålagt restriktioner til beskyttelse af Limfjorden og grundvandet.

Det vurderes på baggrund af arealets størrelse, samt placering ikke at være i strid med SVL-retningslinjerne for området.

Risiko for oversvømmelse

Projektområdet rummer mindre arealer der er udpeget som områder med risiko for oversvømmelser. Disse udpegninger skal sikre, at der ikke etableres bygninger der kommer i fare for oversvømmelse.

Det vurderes, at et skovrejsningsprojekt på areal vil bidrage til at modvirke oversvømmelse, da træerne optager store mængder vand.

Særligt værdifulde landskaber

I den gældende kommuneplan 2021-2033 er området udpeget som Særligt værdifulde landskaber. Ifølge kommunens retningslinjer skal der tages landskabelige hensyn ved placering og udformning af byggeri og anlæg i det åbne land. Retningslinjen retter sig især mod større byggerier og tekniske anlæg, hvis udformning og placering i terrænet kan have stor betydning for landskabsoplevelsen. Særligt værdifulde landskaber må kun i ganske særlige tilfælde inddrages til byvækst.

Ud over at beskytte disse landskaber mod byggeri, anlæg og lignende, er det vigtigt, at deres karakteristiske træk og landskabelementer ikke udviskes, fx ved ikke at anlægge søer i alle moser, ikke at plante læhegn overalt, ikke visuelt at opdele større, sammenhængende landskabsrum mv. Der bør generelt vises tilbageholdenhed med at udviske de egnskarakteristiske træk i karakterfulde landskaber. Der bør som hovedregel ikke rejses skov på åbne områder af særlig landskabelig interesse. Hermed sikres, at hede-, overdrevs- og engarealer forbliver åbne.

Det vurderes, at skovrejsning i projektområdet er foreneligt med lignende skovelementer i det storbakkede morænelandskab, og at det i øvrigt vil ligge i naturlig forlængelse af eksisterende plantager langs Halkær Ådals østlige skrænter.

Geologisk bevaringsværdi

I den gældende kommuneplan 2021-2033 er området udpeget som Geologisk område. Ifølge kommunens retningslinjer er formålet med udpegningen at, bevare landskabsformerne hvor den geologiske udvikling er særlig anskuelig, samt bevare det åbne præg. Disse omfatter overvejende lokaliteter, hvor blotlagte profiler kan studeres.

Det vurderes, at skovrejsning i projektområdet er i overensstemmelse med retningslinjerne.

Arkæologi

Der foreligger ingen arkæologiske fredninger eller beskyttelseszoner for området, men det kan ikke udelukkes, at området rummer arkæologiske værdier.

Beskyttet natur

Der er beskyttet overdrev i umiddelbar nærhed til projektområdet. Skovrejsningen vurderes ikke at medføre tilstandsændringer for arealet omfattede af naturbeskyttelseslovens § 3. Se kortbilag. Det er kommunens vurdering, at ophævelse af den nuværende landbrugsdrift vil forbedre tilstanden for de omkringliggende naturarealer.

Natura 2000

Nærmeste Natura 2000-område er N30 Lovns Bredning, Hjarbæk Fjord og Skals, Simested og Nørre Ådal, Skravad Bæk der ligger ca. 2,8 km mod vest. Det vurderes, at skovrejsningen ikke medfører en væsentlig påvirkning på Natura 2000-området eller dets udpegningsgrundlag. Vi har lagt vægt på at der er god afstand, og at projektet, miljømæssigt og naturmæssigt, ikke er problematisk.

Bilag IV-arter

Søgning på arter d. 22. april 2026 (radius 1 km) resulterede i 0 fund af Bilag IV-arter. Kommunen vurderer, at arealet ikke rummer egnede yngle – og rasteområder for bilag IV-arter. Arealet indeholder ikke strukturer, der er egnede som levesteder for bilag IV-arter såsom tørre sandede skråninger med lav vegetation, bygninger, gamle træer eller vådområder. Kommunen vurderer derfor, at projektet ikke har en væsentlig påvirkning på arterne eller potentielle yngle- eller rasteområder.

Offentliggørelse

Afgørelsen er offentliggjort på Vesthimmerlands Kommunes hjemmeside den 24. april 2026.

Forholdet til museumsloven

Hvis der findes spor af fortidslevn under jordarbejde, skal arbejdet standses. Fundet skal straks anmeldes til Vesthimmerlands Museum, tlf.: 98 62 35 77, e-mail: mail@vmus.dk (jf. museumslovens § 27, stk. 2).

Tilladelser efter anden lovgivning

Vesthimmerlands Kommunes afgørelse om ikke VVM-pligt, fritager jer ikke fra at skulle indhente tilladelse til forhold, som reguleres af anden lovgivning. Screeningsafgørelsen er ikke en tilladelse, men alene en afgørelse om, at projektet ikke skal miljøvurderes.

Jeg kan kontaktes på tlf.: 9966 7148 eller e-mail: natur@vesthimmerland.dk

Med venlig hilsen

Morten Hansen

Natursagsbehandler



Bilag

- 1: Kortbilag
- 2: Klagevejledning
- 3: Screeningskema

Kopi sendt til

- Danmarks Naturfredningsforening: dnvesthimmerland-sager@dn.dk og vesthimmerland@dn.dk
- Vesthimmerlands Museum: byggesager@vmus.dk

Bilag 1 Kortbilag over skovrejsningsområde



Bilag 2

Klagevejledning

Du kan klage over kommunens afgørelse om at skovrejsningen ikke er miljøvurderingspligtigt indtil 4 uger fra offentliggørelsen. Ansøger, ejer, offentlige myndigheder samt en række foreninger og organisationer kan klage over kommunens afgørelse.

Hvis du ønsker at klage

Du skal klage skriftligt på klageportalen via borger.dk, virk.dk eller direkte gennem link til Nævnenes Hus klageportal.

Der er direkte link via Miljø- og Fødevareklagenævnets hjemmeside:

<https://naevneneshus.dk/start-dinklage/miljoe-og-foedevareklagenaevnet/>

Det kan være belagt med gebyr at klage. Reglerne fremgår af samme hjemmeside om klagevejledning Link til Klagevejledning Nævnenes Hus.

Hvis du er fritaget for digital post, kan du anmode om at blive fritaget for at benytte klageportalen. Du sender klagen og anmodningen om fritagelse til natur@vesthimmerland.dk eller på papirpost til Vesthimmerlands Kommune, Vestre Boulevard 7, 9600 Aars.

Hvis der kommer en klage

Hvis der kommer en klage fra en anden, vil du blive orienteret.

En rettidig klage gør, at dispensationen ikke må udnyttes, med mindre Miljø- og Fødevareklagenævnet bestemmer noget andet.

Vi gør opmærksom på, at du, som part i sagen, har ret til fuld aktindsigt.

Søgsmål

Hvis kommunens afgørelse ønskes afprøvet ved en domstol, skal et evt. sagsanlæg i henhold til loven være anlagt inden 6 måneder efter at afgørelsen er meddelt.



Bilag 3

Screening for miljøkonsekvensvurdering af konkrete projekter (VVM) på Miljøvurderingslovens bilag 2

Projektbeskrivelse	Skovrejsning
Kontaktoplysninger på bygherre, - herunder kontaktperson	Henrik Hesselund Jeppesen Vesterrisvej 140, 9620 Aalestrup 50716759 Naturplant Aps, Ribevej 47, 8723 Løsning. Att. Gert Jacobsen Tlf. 21483449. mail: gja@naturplant.dk
Projektets placering - Adresse, matr. nr. og ejerlav	Vesterrisvej 140, 9620 Aalestrup 8ad og 8f Østerbølle by, Østerbølle
Projektet berører følgende kommuner	Vesthimmerlands Kommune
Omfattet af punkt på bilag 2	1d) Nyplantning af skov med henblik på omlægning til anden arealudnyttelse

Kortbilag

Kortinformation

Ejendom: SKOV - NATUR - LANDSKAB ApS
Kort: Henrik Jeppesen
Tidspunkt: 18.03.2026 - 11:25

Signaturforklaring

- EG - Eg
- SKB - Skovbryn
- Matrikelkort



Genereret via Skovkortet - www.skovkortet.dk



Projektets karakteristika (Udvidet beskrivelse)	
1. Hvis bygherren ikke er ejer af de arealer, som projektet omfatter, angives navn og adresse på de eller den pågældende ejer, matr.nr. og ejerlav	Bygherre er ejer
2. Arealanvendelse efter projektets realisering. <ul style="list-style-type: none"> • Det fremtidige samlede bebyggede areal i m² • Det fremtidige samlede befæstede areal i m² • Nye arealer, som befæstes ved projektet i m² 	Projektet omfatter skovrejsning, ingen bebyggelse eller befæstelse.
3. Projektets areal og volumenmæssige udformning <ul style="list-style-type: none"> • Er der behov for grundvandssænkning i forbindelse med projektet og i givet fald hvor meget i m • Projektets samlede grundareal angivet i ha eller m² • Projektets bebyggede areal i m² • Projektets nye befæstede areal i m² • Projektets samlede bygningsmasse i m³ • Projektets maksimale bygningshøjde i m • Beskrivelse af omfanget af eventuelle nedrivningsarbejder i forbindelse med projektet 	Arealet er ubebygget landbrugsjord. Samlet projektareal er 2,97 Tilplantning omfatter skovbryn og løvskov.
4. Projektets behov for råstoffer i anlægsperioden <ul style="list-style-type: none"> • Råstofforbrug i anlægsperioden på type og mængde: • Vandmængde i anlægsperioden • Affaldstype og mængder i anlægsperioden • Spildevand til renseanlæg i anlægsperioden • Spildevand med direkte udledning til vandløb, søer, hav i anlægsperioden • Håndtering af regnvand i anlægsperioden • Anlægsperioden angivet som mm/åå – mm/åå 	Skov forventes etableret i 2026.
5. Projektets kapacitet for så vidt angår flow ind og ud samt angivelse af placering og opbevaring på kortbilag af råstoffet/produktet i driftsfasen: <ul style="list-style-type: none"> • Råstoffer – type og mængde i driftsfasen • Mellemprodukter – type og mængde i driftsfasen • Færdigvarer – type og mængde i driftsfasen • Vandmængde i driftsfasen 	Anlæg og pleje af skov sker uden kemiske bekæmpelsesmidler og anlæg sker med skånsom jordbehandling.
6. Affaldstype og årlige mængder, som følge af projektet i driftsfasen: <ul style="list-style-type: none"> • Farligt affald: • Andet affald: • Spildevand til renseanlæg: • Spildevand med direkte udledning til vandløb, sø, hav: • Håndtering af regnvand: 	

1. Projektets karakteristika Fra ansøgningsskema					Vurderes af
	Ja	Nej	Ikke relevant	Vurdering/begrundelse	
7. Forudsætter projektet etablering af selvstændig vandforsyning?		x			GV & SPV
8. Er projektet eller dele af projektet omfattet af standardvilkår eller en branchebekendtgørelse?		x			Virk
9. Vil projektet kunne overholde alle de angivne standardvilkår eller krav i branchebekendtgørelsen?			x		Virk
10. Er projektet eller dele af projektet omfattet af BREF-dokumenter?		x			Virk
11. Vil projektet kunne overholde de angivne BREF-dokumenter?			x		Virk
12. Er projektet eller dele af projektet omfattet af BAT-konklusioner?		x			Virk
13. Vil projektet kunne overholde de angivne BAT-konklusioner?			x		Virk
14. Er projektet omfattet af en eller flere af Miljøstyrelsens vejledninger eller bekendtgørelser om støj eller eventuelt lokalt fastsatte støjgrænser?		x			Virk
15. Vil anlægsarbejdet kunne overholde de eventuelt lokalt fastsatte vejledende grænseværdier for støj og vibrationer?	x				Virk
16. Vil det samlede projekt, når anlægsarbejdet er udført, kunne overholde de vejledende grænseværdier for støj og vibrationer?			x		Virk

1. Projektets karakteristika Fra ansøgningsskema					Vurderes af
	Ja	Nej	Ikke relevant	Vurdering/begrundelse	
17. Er projektet omfattet Miljøstyrelsens vejledninger, regler og bekendtgørelser om luftforurening?		x			Virk
18. Vil anlægsarbejdet kunne overholde de vejledende grænseværdier for luftforurening?	x				Virk
19. Vil det samlede projekt, når anlægsarbejdet er udført, kunne overholde de vejledende grænseværdier for luftforurening?	x				Virk
20. Vil projektet give anledning til støvgener eller øgede støvgener <ul style="list-style-type: none"> I anlægsperioden? I driftsfasen? 		X x			Virk
21. Vil projektet give anledning til lugtgener eller øgede lugtgener <ul style="list-style-type: none"> I anlægsperioden? I driftsfasen? 		X x			Virk
22. Vil anlægget som følge af projektet have behov for belysning som i aften og nattetimer vil kunne oplyse naboarealer og omgivelserne <ul style="list-style-type: none"> I anlægsperioden? I driftsfasen? 		X x			Virk
23 Er anlægget omfattet af risikobekendtgørelsen, jf. bekendtgørelse om kontrol med risikoen for større uheld med farlige stoffer nr. 372 af 25. april 2016?		x			Virk

2. Projektets Placering Fra ansøgningsskema				Vurdering/begrundelse	Vurderes af
	Ja	Nej	Ikke relevant		
24. Kan projektet rummes inden for lokalplanens generelle formål?	x			Projektet er ikke omfattet af en lokalplan.	Plan
25. Forudsætter projektet dispensation fra gældende bygge- og beskyttelseslinjer?		x		Projektet er ikke omfattet af nogle beskyttelseslinjer.	Plan/ Natur
26. Indebærer projektet behov for at begrænse anvendelsen af naboarealer?		x			Plan/ Virk
27. Vil projektet kunne udgøre en hindring for anvendelsen af udlagte råstofområder?		x		Projektet ligger ikke i et råstofområde	Natur
28. Er projektet tænkt placeret indenfor kystnærhedszonen?		x			Natur
29. Forudsætter projektet rydning af skov? (skov er et bevokset areal med træer, som danner eller indenfor et rimeligt tidsrum ville danne sluttet skov af højstammede træer, og arealet er større end ½ ha og mere end 20 m bredt.)		x		Der er tale om et barmarksprojekt	Natur
30 Vil projektet være i strid med eller til hinder for realiseringen af en rejst fredningssag?		x			Natur
31. Afstanden fra projektet i luftlinje til nærmeste beskyttede naturtype i henhold til naturbeskyttelseslovens § 3.				Ca. 8 meter mod øst, adskilt af asfalteret vej	Natur
32. Er der forekomst af beskyttede arter og i givet fald hvilke?		x		Der er tale om et barmarksprojekt uden særlige arter.	Natur
33. Afstanden fra projektet i luftlinje til nærmeste fredede område.				Ca. 1,6 km til Østerbølle Lynghede	Natur
34. Afstanden fra projektet i luftlinje til nærmeste internationale naturbeskyttelsesområde (Natura 2000-områder, habitatområder, fuglebeskyttelsesområder og Ramsarområder)				Ca. 2,8 km mod vest til N 30 Lovns Bredning, Hjarbæk Fjord og Skals, Simested og Nørre Ådal, Skravad Bæk	Natur

2. Projektets Placering Fra ansøgningsskema				Vurdering/begrundelse	Vurderes af
	Ja	Nej	Ikke relevant		
35. Vil projektet medføre påvirkninger af overfladevand eller grundvand, f.eks. i form af udledninger til eller fysiske ændringer af vandområder eller grundvandsforekomster? Okker?		x		Overfladevand/Vandløb: Lerkenfeld Å er nærmeste målsatte vandløb og løber ca. 800 m nord for projektområdet. Skovrejsning i oplandet til Lerkenfeld Å er i overensstemmelse med vandområdeplanernes målsætning om minimum god økologisk tilstand og vil ikke forringe den nuværende økologiske eller kemiske tilstand i Lerkenfeld Å. Okker: Projektområdet ligger ikke i lavbundsområde og området er ikke okkerklassificeret.	GV & SPV/ Natur/Vandløb
36. Er projektet placeret i et område med særlige drikkevandinteresser?		x			GV & SPV
37. Er projektet placeret i et område med registreret jordforurening?		x			Virk
38. Er projektet placeret i et område, der i kommuneplanen er udpeget som område med risiko for oversvømmelse.		x			GV & SPV
39. Er projektet placeret i et område, der, jf. oversvømmelsesloven, er udpeget som risikoområde for oversvømmelse?		x			GV & SPV
40. Er der andre lignende anlæg eller aktiviteter i området, der sammen med det ansøgte må forventes at kunne medføre en øget samlet påvirkning af miljøet (Kumulative forhold)? - Er der andre kumulative forhold?		x			Alle
41. Vil den forventede miljøpåvirkning berøre nabolande:		x			Virk
42. En beskrivelse af de tilpasninger, ansøger har foretaget af projektet inden ansøgningen blev indsendt og de påtænkte foranstaltninger med henblik på at undgå, forebygge, begrænse eller kompensere for væsentlige skadelige virkninger for miljøet?					Alle

2. Projektets Placering Kommuneplanrammer					Vurdering/begrundelse	Vurderes af
	Ja	Nej	Ikke relevant			
Kan projektet gennemføres i henhold til gældende kommuneplanrammer?						
1.1 Bymønster og udvikling			x			Plan
1.2 Byvækst i OSD-områder	x					GV & SPV
1.3 Detailhandel			x			Plan
1.4 Virksomheder med særlige beliggenhedskrav	x					Virk
1.5 Særlige virksomheder og aktiviteter	x					Virk
2.1 Varmeforsyning	x					Plan
2.2 Vindmøller	x					Plan
2.3 Højspænding	x					Plan
2.4 Trafik og transport	x			Ved planlægning af træer ønskes der jf. vejregler en sikkerhedszone fra eksisterende vejbanekant til fast genstande (herunder træer). Ved en hastighedsgrænse på 80 km/t er denne afstand 6 meter. Der forventes umiddelbart minimal trafik til/fra projektet, hvormed de omkringliggende veje vurderes at kunne håndtere dette i anlægs- og driftsperioden.	Vej	
2.5 Havne	x					Plan
2.6 Affald	x					Virk
3.1 Sommerhusområder	x					Plan
3.2 Overnatning	x					Plan
3.3 Golfbaner	x					Plan
3.4 Motor- og Skydebaner	x					Virk
3.5 Anvendelse af vandløb, søer og kystvande	x			Projektområdet er ikke i berøring med vandløb eller sø.	Vandløb/ Natur	
3.6 Kolonihaver	x				Plan	
4.1 Jordbrug og de særlig værdifulde landbrugsområder	x			Hovedparten af projektområdet er beliggende inden for et særligt værdifuldt landbrugsområde (SVL) i landskabskarakterområdet Testrup, som vurderes at have middel til høj værdi for landbrugsaktiviteter. Hele matr.nr. 8ad er omfattet af SVL-udpegningen og er pålagt landbrugspligt. Luffoto fra 2021 viser, at matriklen er blevet adskilt fra et tidligere omdriftsareal af en vej, hvorefter	Landbrug	

				<p>arealet fremstår mere ekstensivt drevet. Matriklen grænser op til et areal med skov eller kraftig tilgroning. På den baggrund vurderes det, at projektet på denne matrikel ikke er i strid med kommuneplanens retningslinjer for særligt værdifulde landbrugsområder.</p> <p>Hovedparten af matr.nr. 8f er ligeledes beliggende inden for SVL-udpejningen og er pålagt landbrugspligt. Luffotos viser, at størstedelen af arealet fremstår som almindelig landbrugsjord i omdrift, drevet sammen med nabomatr.nr. 6f. Det samlede projektområde, bestående af matr.nr. 8ad og 8f, udgør et areal på knap 3 ha. På den baggrund vurderes det samlet set, at projektet ikke er i strid med kommuneplanens retningslinjer for særligt værdifulde landbrugsområder.</p>	
4.2 Skovrejsning	x			Projektet ligger udenfor skovrejsning uønsket.	Natur
5.1 Landskab	x			En lille del af matrikel 8f er udlagt som særligt værdifuldt landskab. Projektet vurderes dog at kunne blive gennemført inden for gældende kommuneplanrammer, da der i forvejen er skov i nærheden, og at området ifølge kommunens landskabsanalyse generelt ikke er sårbar overfor ændringer, da det visuelt vil have begrænset betydning.	Plan
5.2 Grøn Danmarkskort	x			Projektet ligger udenfor grøn danmarkskort	Natur
5.3 Geologi	x				Natur
5.4 Kulturarv	x				Plan
5.5 Kystnærhedszonen	x				Plan
5.6 Lavbundsarealer	x			Projektområdet ligger uden for lavbundsområder i Kommuneplanen og uden for kulstofudpejningerne i kulstof 2022.	Natur/ Vandløb
5.7 Oversvømmelse	x				GV & SPV

2. Projektets Placering Yderligere punkter fra Bilag 6				Vurdering/begrundelse	Vurderes af
	Ja	Nej	Ikke relevant		

Vil projektet berøre den eksisterende og godkendte arealanvendelse? <ul style="list-style-type: none"> • Forudsætter projektet ændring af en eksisterende kommuneplan eller lokalplan? 		x			Plan
Vil projektet påvirke naturressourcernes relative rigdom, forekomst, kvalitet og regenereringskapacitet?		x			Natur
Vil projektet påvirke det naturlige miljøes bæreevne i forhold til <ul style="list-style-type: none"> • Vådområder? • Kystområder og havmiljø? • Bjerg- og skovområder? • Naturresevater- og parker? • Tætbefolkede områder? 		x		Skovrejsning forventes ikke at påvirke miljøet	Natur
Vil projektet påvirke områder registreret med <ul style="list-style-type: none"> • National beskyttelse (NBL §3)? • International beskyttelse (Natura2000)? • Fredning eller anden beskyttelse? 		x		Skovrejsning påvirker ikke ind i nærliggende natur.	Natur
Kan projektet påvirke områder, hvor der er registreret <ul style="list-style-type: none"> • Bilag IV arter? • Rødliste arter? • Fredede arter? 		x		Der er tale om et barmarksprojekt. Arealet rummer ikke potentielle levesteder for bilag IV-arter.	Natur
Kan projektet påvirke områder, hvor miljøkvalitetsnormerne ikke er opfyldt i forhold til <ul style="list-style-type: none"> • Overfladevand? • Grundvand? • Naturområder? • Boligområder (støj og lys)? 		x		Overfladevand/Vandløb: Lerkenfeld Å er nærmeste målsatte vandløb og løber ca. 800 m nord for projektområdet. Skovrejsning i oplandet til Lerkenfeld Å er i overensstemmelse med vandområdeplanernes målsætning om minimum god økologisk tilstand og vil ikke forringe den nuværende økologiske eller kemiske tilstand i Lerkenfeld Å.	Alle
Vil projektet påvirke landskaber og lokaliteter med <ul style="list-style-type: none"> • Historisk betydning? • Kulturel betydning? • Arkæologisk betydning? 		x			Plan / Natur

3. Arten og kendetegn ved den potentielle indvirkning på miljø Sammenfatning				Vurdering/begrundelse	Vurderes af
	Ja	Nej	Ikke relevant		
Er der en væsentlig påvirkning i forhold til størrelsen og udstrækningen af projektet? <ul style="list-style-type: none"> Geografisk område? Antallet af personer? 		x			Alle
Er området sårbart overfor den forventede miljøpåvirkning?		x		Skovrejsning forventes ikke at påvirke miljøet	Alle
Forventes miljøpåvirkningerne at kunne være væsentlige? <ul style="list-style-type: none"> Enkeltvis? Samlet? 		x		Skovrejsning forventes ikke at påvirke miljøet	Alle
Vil den forventede miljøpåvirkning række udover kommunegrænsen?		x		Skovrejsning forventes ikke at påvirke miljøet	Alle
Har miljøpåvirkningen en høj kompleksitet?		x		Skovrejsning forventes ikke at påvirke miljøet	Alle
Er der stor sandsynlighed for miljøpåvirkningen?		x		Skovrejsning forventes ikke at påvirke miljøet	Alle
Har projektet en væsentlig påvirkning i forhold til <ul style="list-style-type: none"> Varighed Hyppighed Reversibilitet 		x			Alle
Kan projektet have en væsentlig påvirkning kumulativt med andre projekter?		x			Alle
Er det muligt reelt at begrænse indvirkningerne fra projektet?					Alle

Konklusion			
	Ja	Nej	Vurdering/begrundelse
Giver screeningen af anledning til at antage, at det anmelde projekt vil kunne påvirke miljøet væsentlig, således at der skal udarbejdes en miljøkonsekvensrapport		x	Skovrejsning forventes ikke at påvirke miljøet

Dato: 24. april 2026

Sagsbehandler: Morten Hansen